京城日報

本紙定價 一部金五錢▲壹ケ月郵税共前金一圓十五錢▲三ケ月同三圓三十錢▲六ケ月同六圓五十錢▲郵券代用一割増
廣告料金 五號十六字詰一行一圓二十錢五號同特別二圓六十錢▲二號八字詰同二圓六十錢▲四號十字詰同二圓
發行兼編輯人 泥谷良次郎
印刷人 小川三之介
發行所 京城太平通一丁目 合資會社京城日報社 電話長六千九番、長六千九番二 振替京城三〇〇番

御懇篤なる英皇帝の御答電 兩帝國の友誼は尚一層鞏固とならん

【東京電報】英國皇帝陛下の御答電（宮内省公表）陛下の御懇篤な電報は朕並に皇后と共に欣然之を受領せり朕及び皇后は陛下の迅速にして深遠なる報道により我が愛子が貴國に安着し且極めて親密なる趣きを承はり茲に陛下並に皇后陛下に對し深厚の謝意を表す過般我が皇太子の貴國訪問に就て貴國に友情ある歡迎に接したるは特に感佩の至りに堪へず我が皇太子は必ずや貴國に於て愉快なる滯在を樂しみ朕の曾て貴國を訪問せし以來永遠に忘れざると同樣なる愉快にして且つ意義ある印象を齎し歸るべき事と信ず朕は皇太子の訪問に依り益々我兩帝國を結合する友誼の關係をして尚一層密接ならしめんとする陛下の熱望に對し朕も亦衷心より之を賛謝して止まざる所なり

日本皇帝陛下　ジョージ

英太子攝政宮 觀兵式御閲兵 飛機廿餘臺分列飛行を行ふ

【東京電報】十五日我攝政宮殿下には英國皇太子殿下御來朝御歡迎の御意味で代々木練兵場で觀兵式を行はせられた參加部隊は近衛師團全部である攝政宮殿下には午前九時三十分霞ケ關の東宮假御所を御出門あり自動車を赤坂離宮に寄せられて英太子殿下を誘はせ給ひ御同車の儀装騎兵に隨はれ代々木練兵場に行啓あるや『氣を附け』の號令が起り次いで軍樂隊は英國々歌を吹奏した兩殿下は豫て設けられた便殿に入御あり御先著の閑院、久邇兩宮以下各宮殿下に御對面次で外國使臣にも謁を賜はつた斯くて英皇儲殿下には『敷島』に我攝政殿下には『神風』に召され英太子は左側に攝政殿下は右側に馬の轡を列べさせられ後方には奈良侍從武官長ウッドロフ少將隨從し次いで前記の各宮方が其の後に從はれた斯くて兩殿下には諸隊を御閲兵あり之れが濟むと兩殿下には再び乘馬の儘便殿の前に馬を停め給ひ攝政宮殿下は右に位置を占め給ひ逐次各隊の分列式を御覽になつた閲兵式が了つて分列式に入らんとする頃から所澤から飛行機二十餘臺編隊飛來しはじめ赤坂離宮の上を飛行して敬意を表し後代々木に到り分列飛行をなして敬意を表した斯くて無事閲兵式了り兩殿下には再び自動車に御同乘遊ばされ十一時三十分御還啓となつた御沿道は更なり式場の拜觀者の數も非常に多數であつたが何等の事故もなく何れも熱誠に萬歳を唱へて兩殿下を奉迎奉送した

英太子教會御出席 基督復活記念の喜びの日に

【東京電報】十六日午前十一時ウェールス親王は一信徒の御資格で御微行で聖アンデレス教會へ御出席になつた今日は十四日の昇天日とは異り基督の復活を記念する喜びの日であるので會堂内は純白の百合を以て飾られ馥郁たる香が堂に滿ちた殿下には最前列の席につかれ監督フォース氏は殿下の御前の教壇に登り説教し殿下は嚴かに御拜聽あり同十一時四十五分退席あらせられた

新聞社長に賜謁

【東京電報】英國皇太子殿下には十六日午前十時新聞通信社長百數十名に對し賜謁仰付けらる

露國問題を抛棄せん 飽く迄露代表が反對すれば

【倫敦電報】ゼノア會議に於ける聯合國全權は倫敦に於ける専門家の報告に關し露國全權の反對を唱へたるに對する回答は强硬なる意嚮一致を以てされ且英國首相ロイドジョージ氏は若し露國全權にして四月十五日午前十一時限り發意を表せざる場合はゼノア會議は露國問題に關し總ての交渉を斷絶せりとの驚くべき報道巴里來電により傳へられたが右報道はゼノアより佛國半官報の齎したるものらし

露舊債處分案協定

【ゼノア電報】聯合國と露國は露國の舊公債清算に就き完全なる協定に到達したり即ち聯合國は歐洲大戰前の諸公債に對する責任を認めたるものなり是れ露國を歐洲各國互に攻撃を爲さずと云ふ目的にて英國首相ロイドジョージ氏が提出したる豫備的政策と認めらる〔以下一部不鮮明〕外國關係恢復に稗る所大なるものありゼノア會議全體會議は十九日開會の運びに至るならん

露國外債問題不同意

【ゼノア電報】露國首席委員チチエリン氏は英國首相ロイドジョージ氏の露國外債處分案に對し同意を表せず從つて此點に就きては未だ完全なる協定を得るに至らず
附記 前電と意味反對なるも姑く掲げて後報を俟つ

獨賠償案討議提案

【ゼノア電報】獨逸は約百語の回答を送り聯合國の財政的諸提議を承認しゼノア會議が賠償問題を討議する事を主張したり而して此點に就ては獨逸の案を賛成する者多きが如し

佛新事業を畫策す

【ゼノア電報】佛國は特に世界の耳目を操動するが如き事を行はんとしつゝありとの報道あり佛國全權バルツア氏は英國の新聞通信社員に語りゼノア會議が佛國の勤議に就て險惡を呈し居るとの諸報道に關し攻撃し十四日夜の會議にて或新事業開始せられんと云へり又佛國内閣はゼノア會議に就いて十六日閣議を開くべしと

金準備制限案採用か

【紐育電報】紐育ワールド紙のゼノア特電に據ればヴァンダーリツプ氏の提案に係る歐洲諸國の金準備制限案はゼノア會議に於て審議の上採用せらるゝやも知れず

米國鐵道賃金引上げ説擡頭

【華盛頓電報】政府の統計に依れば二月中の米國諸鐵道收入は過去十八ケ月の最高額を示し昨年二月一日當時の利益の十倍に達し鐵道從業員賃金引上げ説は擡頭し來れり

齊多政府死刑復活

【浦鹽電報】信ずべき筋の情報に依れば齊多政府は死刑に關する下の宣言を發表せり『極東共和國は多大の努力を以て國民に自由を與へたるに拘らず不良の徒は此の自由を惡用し秩序を破壞するもの頻發するを以て政府は愈四月三日を以て死刑復活を實施すべし』と

外交團警告を發せん

【北京電報】外交團は十三日和蘭公使館に緊急會議を開きたり討議事項は秘密に附しあるも確聞する所によれば最近の形勢日に險惡の度を加へ若し開戰せば北清事變の協定書による北京天津間の交通杜絶せざる樣手段を講ずべく打合せをなせりと而して外交團は相當の時期に於て以上の意味を外交部に通告し廣東政府にも戰鬪に際し各國居留民の生命財産を保護さるゝ樣警告を發すべしと

北京治安維持協議

【北京電報】奉直兩派の軍事行動開始以來交通運輸機關に支障を生じ貨物輸送は殆ど杜絶の有樣なるのみならず軍隊の給料未拂等もありて北京は人心頗る不安に襲はれ居れり右に鑑み當局初め北京各街は萬一兩派が戰端を開くに至るとも北京の治安を維持する爲め目下種々協議中なり財政部に於いては軍隊の動搖を防ぐ爲め未拂俸給に充つる資金を調達する等なり又一方商務總會にては連日燃料在高を調査して物資の欠乏物價の騰貴を防ぐ方法を講究し銀行等は金融界の動搖を防止することに努め居れり

河南に大戰亂起らん

【漢口電報】呉佩孚軍と河南軍との反目は益々激烈となり漢口駐在第十二混成旅及び岳州の第十三混成旅は定州に輸送せられ今にも大戰亂河南平野に於て起らんとしつゝあるが目下の處未だ衝突を見ず聞く所によれば王士珍氏は自ら出でゝ調停をなさんとの事なるが形勢逆睹し難からず

吳氏奉直開戰宣言

【北京電報】呉佩孚は十四日大總統に對し最後の通牒を送り奉天軍撤退のため出兵する旨宣言した

大連會議又復停頓 會議破裂せば責任齊多にあり

【大連特電】十四日午前一時外務省議定書著し十五日午後二時より大和ホテルにて大連會議開會に四十分にて齊多政府の回答を求むる爲め中止せり今回我國より示したる最後の決定的條件は讓歩的のものなれば若し齊多側にして聽き容れざる時は破裂の責任全く彼にあり而して其成否は目下豫測し能はずと松島政務部長は語れり

關東州税令發布

【東京電報】十五日の官報を以て一、關東州税令一、關東州煙草税令を發布四月廿日より實施の旨公布せらる

ゼ會議前途多事 日本政策聲明

【東京電報】ゼノア會議の破裂を防止せんが爲め英國首相ロイドジョージ氏はあらゆる巧妙なる機略をめぐらさなければなるまい最も重大なる危機は先づ軍備縮小問題に對する露佛兩國見解の相違に依つて生じた即ち露國全權チチエリン氏は如何にして陸軍縮小の討議を強行せんと企てたが佛國全權バルツー氏は斷乎として此の問題の討議を拒絶した茲に於てロイドジョージ氏はチチエリン氏に對して『會議の終りまで辛抱せよ他の諸問題が解決した曉には軍備縮小問題と云ふ事も或は討議の運びとなるかも知れない』と忠告して慰撫して漸く此の難問題を無事におさめた次いで起つた露國全權が露國問題を審議す可き委員會から羅馬尼亞及び日本を除外

日本を除外

す可しと主張した爲めに生じた問題であるが露國側の所謂羅馬尼日本除外主張の理由は右二國が露國領土を占領して居るからと云ふにあるが日本全權石井大使は之に對して日本が兩國を占領して居るのは聯合國の要求に從つたもので決して日本自身の意思ではない露國が希望するとせざるとに關せず日本は委員會に出席すると答へた併し日本は歐洲を距ること遠きが故に如何なる委員會に於ても委員長となることは拒絶した日本全權は委員會の事務を支配す可きものは歐洲諸國たる可きであると考へて居る殊に露國が或る國に關する事項を討議する際には當該國の代表者は委員會に出席し得る可能であるから露國の主權を侵害することなく外國の資本を露國に輸入せんとする露國の見解から外國に對し租借權若くは特權を提供す可きことを指摘した上で債務承認の協定を爲さんとするのである（東京）

日本の政策

を說明したが日本全權石井大使は閉會に際して日本が露國市場の開鐵事業に如何に苦しんで居るかと云ふ問題に就て述べ一般不安定に依つて如何に日本は特に隣接諸邦と協力せんことを熱望すると云ひ更に日本の政策は各國民の幸福の爲めに資源の開發を援けんとする希望を基礎として居る而して合法的に日本國民の權利を擁護せんとするものであると聲明した露國全權は債務を認めることに就て協定を遂げんとする計畫を會議に上議するであらうと察せらる

總督四殿下御招待（十五日龍山官邸にて）

政務總監歸任期

【京城電報】李王世子殿下同妃殿下には愈來る二十六日御歸鮮につき御出迎ひ準備のため水野政務總監は來る十七日午前九時三十分東京驛發伊藤秘書官を隨へ歸任の途に就くべく途中伊勢大廟及び桃山御陵を參拜し二十四日京城著の豫定なりと

南大門驛改稱

【京城】京城驛當局にては内外觀光客其他の便宜を圖り朝鮮の中央驛たる南大門驛の驛名を改め京城とすべき希望あり當局に於ても此の意を諒とし既に二月下旬を以て之れが認可を與へ實施を擬延する所ありたるが其後早くも四月一日を以て改稱の噂さへ傳へられたるに拘らず今以て實施の運びに致らざるは一に同驛其他之と聯絡する各驛の準備整はざるに因るものにして改稱は京管局自身の希望たるのみならず總督府の意嚮にもあり既に上述の如くなれば目下行き惱みの象にありとは云へ之が實現は近きにあるべしと觀察せらる

殖銀貯蓄預金 活動利用の宣傳

殖産銀行にては從來各種の方法に依り貯蓄預金の普及宣傳を計り貯蓄業務開始以來良好の成績を收めつゝあるが今回更に活動寫眞の利用に依る宣傳の方法を企圖し内地より活動寫眞フィルム數種を取寄せ京城其他に於て趣味ある落語、教育劇等各種趣味あるものをも購入し近く南鮮地方を除き各地支店所在地に於て殖産銀行主催活動寫眞會を開催し殖産銀行預金者其他同行貯金預入者等を招待する外一般公衆の觀覽に供し貯蓄の徹底的普及を期すべしと

金融聯合會移轉

鍾路通りに新築中なりし京城消費金融組合聯合會及び光化門金融組合事務所は今回全部落成を告げ十五日移轉同日より同所にて執務せり

朝鮮開墾會社案は臨時議會に不提出か 『何に我輩が保險會社々長に……』 河内山財務局長談

【釜山電話】第四十五帝國議會政府委員として久しく東上中なりし河内山財務局長は十六日朝釜山著十時發にて北行せるが其の談に據く『何に僕が朝鮮火災保險會社の社長に轉任する……それは有難い官吏も餘り長くなると行き詰るからね……是非御推薦を頼む……』と茶を濁したから『衆議院の諒解を得て居る例の土地開墾會社の豫算は臨時議會に諮らば』イザ知らず元來議會問題に限定せられて居る今夏の臨時議會に立案を提出すると云ふ事は無理で恐らく其の運びに至るまいと思ふ夫から目下は財政行政共に行詰つて居るから早晩官吏の大淘汰が行はれる事は免れまい一部局の改廢併合等は來月頃行はるゝであらう水野政務總監は李王世子殿下御歸鮮に際し御歸任の筈である』云々

土木建築總會

朝鮮土木建築協會にては來る二十三日午後一時より朝鮮ホテルに於て第二回春季總會を開催し一、前協會長報告及會務報告を爲し引續き午後三時より左記三氏の講演あり終つて會長主催の晩餐會を開催すべしと
一、歐米經濟界の大勢（生田總督府事務官）一、『爆發物につきて』（鈴木陸軍岩鼻工廠長）一、工、鑛業用電管につきて（星野東京瓦斯電氣會社電管工場長）

日本軍の駐屯を希望す 支那駐屯軍の現狀 平山支那駐屯軍參謀談

支那駐屯軍參謀平山繁少佐は參謀會議列席の爲め十四日朝下關通過東上せり氏は往訪の記者に對し駐屯軍の現狀其他に付き語る『過般亞米利加の新聞に亞米利加の支那駐屯軍が撤退する旨

掲載されて居

たので取り調べて見た處右は全く何かの誤傳でソンナ樣子は少しも無い、のみならず現在支那に駐屯して居る軍隊の中で米利加が一番多く駐屯して居る、勝ち兵員數から言ふと米英日佛の順序である華府會議に依つて外國駐屯軍の撤退も協定されたが天津駐屯軍は其の協定に該當するや否やに付ては種々議論されつゝある、元來天津駐屯軍は彼の義和團事件の結果現れたもので一般に華府會議の協定には該當しないものと見られて居る、從つて各國共に居留民の保護其他の必要上今日は未だ撤退の時機に非ずとた支那自身又今日撤退されては困ると

表面をかざり

たがる國民で例へば彼の山東還附問題の如きも之が還附を受くるに付ての何等の準備も研究も爲さずして徒らに還附を要求し、そして要求通り還附を受けて日本軍が撤退した曉は如何に之を處理すべきやに付いては大に頭を惱まして居る樣態である、斯かる有樣であるから假に日本軍が天津郊外で演習でもすれば例の排日學生團の如きは直に旗を押し立て鬨を唱して大騷ぎに排日宣傳を試みる、されど其眼の有識者は密かに我屯營を訪ふて「彼等が那のやうな事をするけれども那れは決して眞面目な支那人の

意志ではないから」と大に辯明するといふ有樣で心ある支那人の大部分は我軍の駐屯を希望して居る、一例を擧ぐれば支那大官の大部分は其の本邸を天津に而も支那人街でなく

外國租界に置

いて居る、之れ萬一の場合駐屯軍に依つて生命財産の保護を得やうとの意に外ならぬ、各國駐屯軍中我軍と最も仲合のよいのは佛國で米は日本側に協調であれば一も二も無く必ず反對し之が折衝に付いて司令官鈴木中將は常に非常に苦心して居る、夫れから張作霖と吳佩孚との衝突は那邊に迄つて居るかの如く見へるは結局實際に砲火を交へる事はあるまいと思ふ、即ち現在兩派の狀態は北京に對峙あり河南に吳側の兵あり、黃河の南に吳派の兵が控へて居る、而して趙倜は元吳側の味方であつたが途中寢返りを打つて現在は張作霖に氣脈を通じて居るので吳が張を討たんとするには先づ

趙から討たねばならず

先づ張を討たんとせば先づ趙を討たざるべからざる立場にある、と戰はざるべからざる立場にあるので老猾な張と吳とは双方共に逕測的に兵を動かす樣な事はあるまい、殊に吳佩孚は最近の行動聊か輕擧妄動に近く多少民心に飽かれて居る傾きがある、されば之が挽回策としても輕妄動は出來ぬ譯である、一方張作霖は又此の機會を利用して一層勢力を扶植し地盤を鞏固にしやうとし戰爭する意志は無いと見るのが當つて居る、且又昨年安直戰爭の際合安福派の南進のため京漢鐵道に依つての輸送を默認した、而して英が今回は張作霖の兵を南進せしむるを拒むの

氣勢を示して

居るので此意味から言つても張作霖の兵を南進せしむるは容易な事でなく、從つて實際砲火を交ゆると言ふが如き事は萬あるまいと觀測して居る

廣池博士講演會

モラル、サイエンス（道德科學）の研究者として日下社會敎化に盡瘁しつゝある法學博士廣池千九郎氏は今回モラル、サイエンスの普及事に內鮮融和宣傳の爲め入城せるを機とし同博士に乞ひ下名主催となり左記に依り學術講演會を開催致候に付奮つて御來聽あらん事を希望す

日時 十九日午后四時より
場所 公會堂
講演者 廣池法學博士
主催 朝鮮教育研究會 京城日報社

人事消息

▲今村鞆氏（李王職庶務課長） 十六日元山より歸任
▲金光京城神社宮司 南鮮地方旅行中の所十七日朝歸城
▲竹内京南鐵道技師長 十六日朝退城
▲伊藤平壤殖銀支店長 十五日夜入城十六日夜退城
▲安藤滿鐵運輸課長 滯京中の處十一時にて歸任
▲山口太兵衛氏（實業家） 十六日朝上陸十時北行
▲和田總督府參事官 同上（釜山電話）

佛新聞記者入城

佛國新聞記者トエデスク氏（巴里ジユーナル・タイムス社員）は目下朝鮮ホテルに滯在し府内各所を視察中なり

依托面吏員出發

京畿道派遣者十名視察員は第二回の内地優良町村事務視察員として本月二十二日出發佐賀、滋賀、三重、奈良、千葉の五縣六郡八村に約三ケ月滯在事務見習ひをなすべしと

財務局長歸任

第四十五議會政府委員として東上中なりし河内山財務局長は十六日午後七時五十分南大門驛著列車にて歸任せり

菅野中將歸任

既報の如く全國師團長會議列席の爲め東上中なりし菅野第二十師團長は十六日夜歸任

臼杵中學見學團

大分縣臼杵中學校生徒二十五名は教諭清水武生氏に引率され十六日朝上陸途中見學を爲し十七日朝入城の筈（釜山電話）

農大生視察團

北海道帝國大學農科大學生一行七名は教授時任一彥氏引率の下に目下大連方面視察中なるが同地出發後順次遼陽、撫順、奉天、長春、哈爾濱視察の上本月末頃京城に立寄るべしと

軍旗拜受記念式

來る四月十八日は軍旗拜受記念日に相當するより龍山步兵第七十九聯隊には午前十一時三十分より記念式典を擧行し祝賀會を開催すべしと

賣地廣告
京城旭町一丁目（旭町日本人附近眺望ヨシ）十二坪餘
旭町一丁目二十一坪 病院日本建數棟
黃金町二丁目八十二坪 京城日本朝鮮建附近
櫻井町二丁目十四坪 鋼井本家
運池洞百九十九番地
黃金町七丁目一坪 工場新築
大和町二丁目五十一坪 學校前
右賣却仕候御入用の御方は 黃金町三丁目三一九 秋葉 電話一八四五番

京畿道
京城府内風致樹木四月二十日公賣入札ニ附ス詳細ハ京城道林務課又ハ森林保護區ニ就キ照會スヘシ
大正十一年四月十六日 京畿道

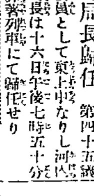

玩具投賣 セルロイド製
本品は一時盛に輸出されたが其爲め目下日本商店が價格は勿論品質の全部の投賣は物品を下落した今回先づ數年間の多少の利益を...
今回先着五百組限り 七圓 一組 ゴム製品其他名の荷物には 送料自費 ...
東京淺草山谷通停前玉姫町六九 秋貞商店

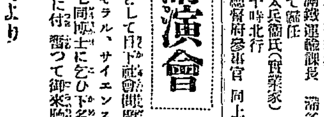

日本で始めて出來た 美術 金指輪 無代進呈
▲華容より優美なる金の指輪は人情として好む所なりされば御座無き方は之を許さず新流行の表の美術金指輪を...
天然の金指輪... 右の金指輪を御注文の方には...
金華堂本舖 東京市芝區南佐久間町一ノ一 振替東京四四七五三 電話銀座...

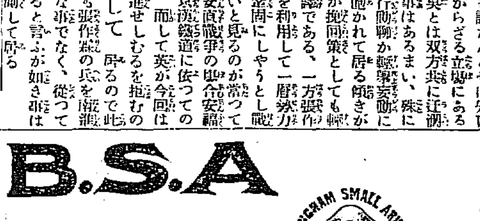

B.S.A
PERFECT BICYCLE
BIRMINGHAM SMALL ARMS CO. LTD. B.S.A BIRMINGHAM
純舶來英國製 ビーエスエー號自轉車
◎ビーエスエーの名は世界の自轉車界に於て最も完全なる自轉車として最も評判あり
◎完全にして安全、安心の自轉車はビーエスエーの御買上に依りて必ず其事實を認めらるゝ事と信ず
◎ビーエスエー自轉車の販賣に特約店の信用確實ならしむるご同時に御愛乘各位の確實なる御信頼を得る事を信ず
東洋總代理店輸入元 二葉屋株式會社
本店 東京市京橋區疊町七番地
支店 大阪市西區靭本通一ノ七
ビーエスエー號自轉車は大日本帝國到る處に最も信用ある自轉車店に於て特約販賣せられ居る車なり

◎銀行預金と郵便貯金とは何れが得か？▼郵便貯金の利子は銀行よりも遙かに高率にして而も絶對に潰れる憂なし!!!
大藏省貯金局長 高橋是清君直話 大岡直彥君序 村上富七君（貯金局長）推奨
忽ち五版 貯金一新 「名」郵便貯金一割利殖法附 定價八拾錢 中版洋裝美本 紙數百三十餘頁
見よ！富める者も、貧しき者も、必ず益する所多し

け心血を濺ぎて新に執筆せるもの... ◎本書は貯金界のオーソリチー大岡本先生が其の蘊蓄を傾けて他書に求むる能はず◎老幼男女何人を問はず讀めば貯金一割利殖が容易に出來るなるべし
東京市築地二ノ三九 貯金文庫 振替東京二〇八四〇番

農商務省獎勵指定 比較試驗 高位合格
内地全般大評判海外ニ迄
ヤンマー變量式石油發動機
米國製其他各機ニ比シ石油消費量半減
型錄送呈 特約募集 無破損 無限責任
本機ハ一馬力ヨリ五馬力マデ 自由自在ニ變換ナル
重量廿五貫 移動自由 運搬自由
灌漑 揚水
ヤンマー土搗機、脫穀機、籾摺機、ナショナル精米機
（東京平和博覽會機械館内ニテ每日各機應用實物運轉致居候）
大阪驛（梅田）東 山岡發動機工作所 電話北一〇六一、一五四六夜間用一八七一

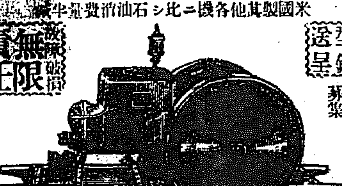

▲勸業債券の當籤▼
◎債券の當籤したのを知らずに受取らない金が數十萬圓あります
◎御所持の債券を御通知になれば詳細が判明します（送金は振替か小爲替に限る）東京日本橋區兜町三ノ五東京債券株式會社 振替東京三〇六〇〇番

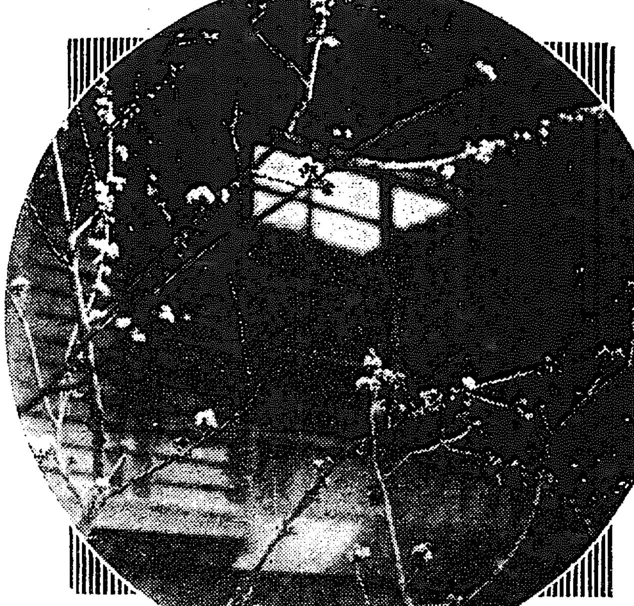

◇◇◇◇桃のふくらみ◇◇◇◇

英皇儲 觀櫻御會に台臨

皇后陛下、攝政殿下と御仲睦じく 咲誇る櫻花を愛で給ふ 特に新聞社員にも饌を賜ふ

觀櫻御會を催させらるゝ新宿御苑は芝生の緑も濃く八重の牡丹櫻は今を盛りと咲き誇つて居る十六日午後二時頃よりは御召にあづかつた東郷大將位以下高官首相以下國務大臣同夫人英國大使エリオット氏以下各國大公使同夫人令嬢達並に在濱中の英皇儲御召艦レナウン號及び供奉艦ターパン號の艦長及特に召された新聞通信社々長編輯長五千餘名は禮服美しく参入した午後三時に至るや水色御洋装の皇后陛下カーキ色御軍服の攝政殿下及英國陸軍大佐の御軍服を召されたる英皇儲殿下には君ヶ代英國々歌奏樂中に御参入新宿御殿に入らせられ各皇族方と御挨拶を交はされた此頃より近衛軍樂隊は輕快なる音樂を奏し鍋島式部長官の御先導にて皇后陛下攝政殿下英太子殿下は御膝も接せぬ計りに御ならび遊ばされ各皇族を随へさせられて御庭内へ歓迎の内を御會釈を賜はりつゝ玉歩を運ばせられ珍花競ふ園内の櫻花を愛でられつゝ御逍遥ありて立食所の御座所へ皇后陛下を中央に英皇太子殿下を左右に各皇族同妃殿下順次着席御開宴中は賑やかにあつかつた。國務大臣各國大公使等へ親しく御談話等ありて一同と歡を共にせられ午後四時頃各員に御會釈を賜ひて御機嫌麗しく還御あらせられた（東京電報）

鍋島邸へ成らせらる

英皇儲殿下にはモーニングの御服装にて三葉の自動車を連ね十六日午後零時二十五分御出門同三十分赤坂榮町の鍋島侯邸に成らせられた主人侯爵以下の御出迎へを受けさせられ大廣間に入御同侯親族一同に謁を賜はり階上の西洋間食堂に御餐食の後古美術品を御觀覧あらせられ眼界廣く賑げたる庭園に降り立たせられ日本茶等の御接待を受けさせられ御饗談一同記念撮影の光榮に浴し殿下には極めて内輪な親密な催しに最も御満足あらせられ二時半御歸還あらせられた（東京電報）

新聞協會より 賀表捧呈

銀の筥に納めて

新聞協會にては過日の議決に基き十五日午後一時協會を代表して日本電報通信社長光永星郎、信濃毎日新聞社長西澤圭の兩氏相携へて赤坂離宮に参候し英國皇儲殿下に賀表を奉呈したが殿下よりは優渥なる御詞を賜はり兩氏は非常の面目を施して同一時半退出した右賀表は一尺二寸幅五寸高さ八寸の延銀製の箱を内面を金以て張詰め表面に朝日に小櫻の彫刻を附した頗る美麗なるもので之れを更に二重に樋密に納めたものである（東京電報）

奇術御賞覽

首相邸御招待會

英國皇太子殿下は高橋首相の晩餐會に御列席のため十六日午後七時二十分離宮御出門七時半御着相成り首相以下各大臣の出迎ひを受けさせられ大廣間にて琴尺八三味線の合奏助次郎小せん一座の純日本式曲藝天勝一座の大小奇術や水藝等何れも民衆的なものを御覧に入れたが殿下には天勝一座の美人揃ひの賑やかな奇術を特に御稱讃あり合間には式部職のオーケストラ指揮者ドヴラウイッチ氏指揮の下に奏樂があり室内は一面水色桃色淡黄色等の軟かい色彩を施し各所に珍しき挿花等を施し太子殿下は攝政宮並に各皇族殿下と共に之を御稱讃あらせられ正面の御食卓に着かせられ高橋首相は恭しく御歓迎の辭を言上し殿下には御年二十九歳とは見受けられぬ程の御若い面持ちにて微笑を含まれつゝ之に御答辭あらせられ御機嫌麗しく春の夜の朧な月影を浴びせられ九時御歸還あらせられる（東京電報）

日曜學校生徒の英皇儲歡迎式

東京府内の日曜學校生徒約一萬五千人は十六日午前十一時赤坂離宮の前庭に集合し英太子殿下御歡迎式を行うた先づ聖書の朗讀に次で井深梶之助氏の司會で英太子殿下の御健康と幸福並に御旅程の安固に對して祈禱を捧げ長尾半平氏は歡迎の辭を陳べ全員の合唱で英國歌を三唱し最後に萬歳を唱へ順次退出したが其間英太子殿下には離宮の露臺に出御親く侍從を以て御挨拶を賜はつた（東京電報）

角力台覽

出羽と雷に握手を賜ふ

英國皇太子殿下には十五日德川公邸の午餐會に成らせられ餘興に角力を御覽に供し中にも大錦、栃木山の土俵入を非常に興味を感ぜられ種々御下問を給はり德川公は出羽の海雷の兩年寄を御紹介申し上げ『昔は角力界のチャンピオンでありました』と御説明をした處殿下には兩氏に握手を給はつた、斯して德川公夫妻は御紀念の爲めに殿下を中心として撮影をした公の令孫家英君は家正氏が英國在勤中に生れたので英語が上手であるので歡迎の言葉を申上げた處殿下には握手を賜はりて頭を撫でられた（東京電報）

沙里院の火事

本月十五日午後二時に沙里又復沙里院西里支那人家屋及鮮人家屋より出火混雜を呈したるも晝間なりしため直に附近住民及消防組の出動にて消し止めた（沙里院）

日比谷の日英演奏

壯嚴なる樂譜と靈妙なる階調に 滿場起立して敬意を表す

日比谷公園には青々とした緑門が建てられて日英の大國旗が春風に靡いて居る、さうして

音樂堂（杉の緑葉もて生々と飾られて居る）は今日は御召艦レナウン號の軍樂隊と日本の海軍々樂隊とが奏樂の交換を爲す日である、音樂堂を圍むベンチはもう人を以て一杯となつて身動きも出來ぬ有様午後一時十分といふに日本海軍々樂隊田中樂長が指揮杖を執つて樂壇に現れ四十名の樂手を指揮してエルガー作曲

行進曲 を堂々たる樂を奏せしめた、之れを第一回として美々しい服装をしたレナウン號軍樂隊と代る〲演奏を爲したがレナウン號軍樂隊樂手の方は樂長フエーヤフイルド氏が指揮し第一回にはゴッド、ブレス、ザ、プリンス、オブ、ウエルスを演奏した聽衆は悉く起立脱帽して敬意を表し靜聽たる樂譜の餘韻が消えるまで身動きもせず靈妙なる調に聽き惚れた日本海軍軍樂隊は

歐洲樂 三曲を演奏した後最後に山田耕作氏が特にプリンス、オブ、ウエールス殿下に捧ぐべく作曲したゴッド、セイブ、ゼ、キングの新曲を演奏したが此時も亦聽衆は一齊に起立して敬意を表した、斯して英國海軍々樂隊は九曲を奏し日本側も英國側も豫定のプログラムを演じ終つて將に散會せんとする時に日本樂手四十名英國樂手二十名の大樂團は相合して破れるやうな拍手喝采裡に田中樂長指揮の下に喜歌劇チウ、チン、チャウを次にフエーヤフイルド樂長指揮の下にコウケウ樂第一樂章を演じ最後に君が代を合奏して午後六時芽出度散會した。（東京電報）

巡回汽車博覽會

京城を振出しに全線四十三驛で一般に觀覽させる

朝鮮中央鐵道會社では豫て全鮮巡回汽車博覽會を計畫し專ら其の準備中であつたが愈來る五月一日から六月十五日まで四十六日間京城を振り出しに全線四十三驛で開催する事に決定した此の計畫の爲に使用する列車は客車五輛で内部の座席を全部取外して四十二個の陳列棚を特設する事になつて居る出品者は内地及京城の大會社、大商店三越の菓子、仁丹、森永の菓子、油、マツダのランプなどは既に決定した出品中の主なものであると共について主催者側では斯う云つて居る『各驛とも停車時間は至つて短く長くて七八時間であるが何しろ朝鮮では至つて珍しいので素晴らしい前景氣である陳列棚の貸付料は一個三百圓だが既に申込みがあるので此の分では充分豫期の成果を収め得るだらうと喜んで居る觀覽者からは入場料を頂戴する事になつて居るが是は

朝鮮美展 審査員の顔觸

日本畫壇の二大家を加ふ 朝鮮在住の畫家は一人もない

生れぬ中から早くも問題になつて居た一殊に朝鮮に在住する有名無名の畫家達が下らぬ名聲心から當然の死活問題の如く思つて互に觸くもない腹を探り合つて居た、朝鮮美術展覽會の審査員が十五日の官報で發表された、即ち其顔觸れは

▲第一部（日本畫） 川合玉堂
内地及び朝鮮畫 李道榮
▲第二部（洋畫） 同 徐丙五
第一部及び第二部 黒田清輝 末松熊彦、小場恒吉、鮎貝房之進 横田五郎
▲第三部（書） 李完用、朴泳孝、朴箕陽、金敦熙、丁大有

である、右の中川合玉堂氏は日本畫の老大家、黒田清輝氏は洋畫界の老大家で共に帝國美術院會員である、鮮展當局者が此二大家を内地から引つ張つて來たといふ事は或意味に於て云へば成功と云へる總督府の發表には唯審査員としてあるが無論其實上では委員長であらう、此の外一部及び二部の審査員に横田法務局長、末松李王職庶務課長、鮎貝房之進氏等を据えたのは以上の諸氏が何れも專門家に近き美術の研究者であり且專門家も及ばぬ程の鑑賞眼を有して居るからであらう、朝鮮在住の畫家を唯の一名も加へなかつたと云ふ事は一寸腑甲斐ないやうにも思はれるが是は寧ろ加へぬ方が好いやうにも思はれる、第三部の審査員は李完用侯と云ひ朴泳孝侯と云ひ何れも書道の大家であるから何人と雖も文句はあるまい

無事歸還

正午過ぎ平壤著

京城より平壤への歸還飛行は豫期以上の成績を収めた十六日午前十時三十分汝矣島を出發したサ式一三一號機は神田隊長を乗せ中西中尉操縦し途中開城、新幕の濃々たる密雲を突破し午後零時十五分無事平壤に歸着した又十時二十分出發の海老名伍長操縦の機は零時五分到着し又モ式一三一六號機は春名曹長操縦して十時十分出發し零時五十分到着した高度は何れも千二百米突から千五百米突の間で開城の上空は雲霧が深かつたけれど何等の故障なかつた（平壤特電）

京城信託總會 決議無効訴

中央土地建物會社理事長板橋菊松氏は過般開催された京城信託會社株主總會の決議を認めず會社當局に對し頻りに反省を求めつゝあつたが更に反省の色なきので近く入江辯護士を代理人として決議無効の訴訟を提起する事となり目下其準備中であると

近藤一味公判

檢事は控訴棄却を論求す

社會主義者近藤榮藏以下に拘る出版法違反及治安警察法違反事件は十五日午前十一時東京地方裁判所刑事第二部稲本裁判長古田檢事係久世檢事は控訴事實に就て(一)大正九年六月中近藤、高瀬等がスパルタカス團の宣言を秘密出版したる事實(二)大正十年八月二十日高津、近藤、高瀬、中田、中園、川崎、山上、小野等が曉民社共産黨と稱する秘密結社を組織せる事實其他を舉げて控訴棄却を求めたり（東京電報）

東京で大もての妓生

新橋の姐さん株百五十名が 上野精養軒で盛大なる歡迎

平和博出演の爲め入京した十二名の妓生は十三日から五日間平和博内の演藝館に出演し大喝采を博して居るが何が扨入京の時には篠崎の久米專務が國府津迄出迎へ東京驛に着くや『とんぼ』の女將などの肝煎で新橋の姐さん株百五十名が白襟紋附の御揃ひで出迎へ築地の精養軒で盛大なる歡迎會を開き全國料理業組合の渡邊君や新橋組合の木村川崎主人等の歡迎の辭があると云ふ騒ぎで前代未聞の大歡迎あるに妓生連大喜び尚朝鮮妓生會では此の機會に朝鮮の舞踏を紹介する爲め記者團十名を十五日上野精養軒に招待し妓生の踊舞挨拶あり西村殖産局長の挨拶に對し來賓側から朝鮮側の好意を謝した賞傳振を稱讃するなど盛況を極めた尚妓生の一行は二十三日有樂座で盛んなる歸演を爲す筈である（東京支局特電）

廿軒を荒した賊

仁川生れ當時住所不定無職安要濱(二七)は本年一月頃から三月下旬に亘り明治町大阪現物仲買店外二十軒に忍び込み衣類時計等價格三百餘圓を竊取して贓品全部を入質し遊興費に充當したこと本町署に發覺し餘罪ある見込で目下取調べ中

平壤航空隊 歸還飛行

昨朝汝矣島出發

平壤航空隊第六大隊は十六日午前十時二十分汝矣島飛行場を先づ第一にモ式三一六號機で春名曹長單獨操縦で離陸すると次いでサ式一三二號が海老名伍長の操縦で出發した僅つゝいてサ式一三一號は中西中尉の操縦で神田隊長同乗して飛行の途に就き三機は相前後して光榮を得た空高く北方の雲間に消え去つたのが午前十時卅五分であつた

新義州署の大活動

重大犯人捕はる

新義州警察署にては十三日朝來秘密裡に大活動を開始したが同夜某重大事件に關係ある内地人二名を捕へ同時に〇〇〇〇及び〇〇〇多數を押收した本事件は鮮内各地に聯絡あるらしく茲二三日中には其の眞相判明するであらう【新義州】

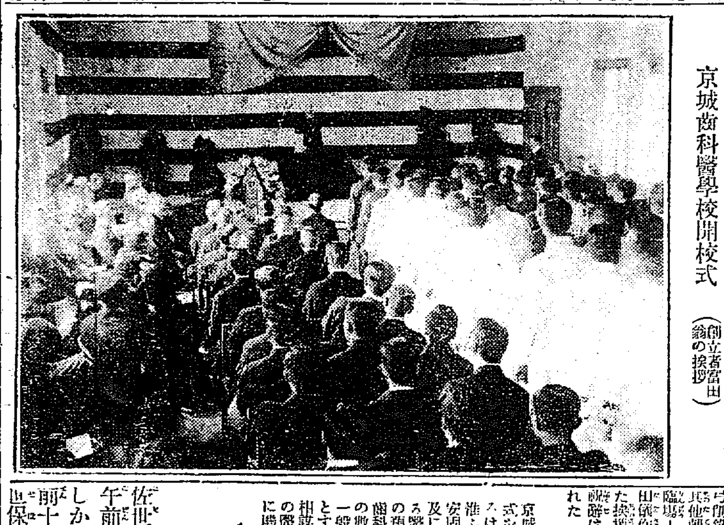

京城齒科醫學校開校式（創立者富田翁の挨拶）

朝鮮に始めて出來た 齒科醫學校開校式

總督代理李完用侯を始め貴族有力者三百餘名臨場

京城齒科醫學校開校式は第一回入學式を兼ねて十五日午後三時から總督府醫院講堂に於て開催された總督代理柴田學務局長、李完用侯、朴泳孝侯、宋秉畯伯、工藤京畿道知事、志賀醫院長、嘉納鮮銀副總裁、赤池警務局長、李王職長官李男爵、其他鮮貴族公私有力者等三百餘名臨場し式は國歌の合唱から設立者富田儀作翁の創立に關する經緯を兼ねた挨拶により開かれ左の如き總督の祝辭は柴田學務局長に依つて代讀された

祝辭

京城齒科醫學校本日を以て開校の式を舉ぐるに際し一言祝辭を述ぶるは予の欣幸とする所なり惟ふに國民の健康を保全し生命の安固を期するは優秀なる醫師の普及に俟つ所多し、近時朝鮮に於ける醫療機關は略完成の域に進み其の面態を一新するに至りしと雖も齒科專門の醫師に至りては今尚其の數極めて少く斯術の恩惠を普く一般地方民へ及ぼし得ざるは遺憾とする所なりき、然るに今や有志相謀りて茲に學校を興し斯術專門の醫師を養成するの所あらんとす寔に機宜に適せし美擧と謂ふべし、冀くは職員並に生徒諸子常に專門學術の研學と精神の修養とに努め以て克く本校設立の目的を貫徹せられむことを

朝鮮總督男爵 齋藤實

次で李完用侯、李載克男、工藤知事、志賀醫院長、嘉納鮮銀副總裁、赤池警務局長（代讀）全鮮及京城齒科醫師會長等の祝辭演説があつた之れに對し學校長及生徒總代の答辭で式を終へ總督府醫院後庭の永禧宮の後庭である所の陽春麗に鮮躍や躑躅は今を盛りと數百年を經た老樹の新芽、落葉の下の芝生を踏みつゝ第一鈴に依つて立食の宴を開き富田翁の挨拶に工藤知事の發聲で學校の萬歳を三唱し第三鈴で大鶴や燕を片取り或は天幕張りの各模擬店は開かれた食の間で所謂美人の斡旋はなけれど天然の佳境に各自興を擅まにして六時非常の盛會裡に散會した因に同校第一回入學生は五十名に對し百二十餘名の申込があり試驗の成績等に依り内地人男子十五人女子二人朝鮮人男子四十八人女子一人合計六十六名に入學を許した

三機編隊で歸還飛行

鎮海から二時間十分で

佐世保海軍航空隊の鎮海訪問歸還飛行は十五日午前九時三機編隊にて出發したが往航の天候惡しかりしに反し復航は絕好の飛行日和にして午前十一時十分即ち所要時間二時間十分で無事佐世保に歸著した（佐世保電報）

百五十騎が轡を並べて

圓満解決

降雨連續 五週間

天華の初日

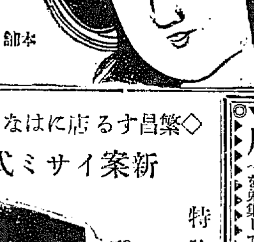

高等香油 チエリーオイル
さつぱりとして香氣よく艶を出す
定價一瓶金五拾錢
本舗 東京小石川 高橋初次郎商店 振替東京一〇三六二番

兒童最好讀物出づ
京城日報社小兒會幹事 八島柳堂氏著
愉快な話 悲しい話 童話の泉
二百餘頁 頗る美麗價六十五錢 郵税四錢
愉快な話、悲しい話を蒐めて童話の泉となす趣味と教訓に富み兒童最好讀物……又講話資料として學校家庭に必備の書
京城府太平通 京日代理部
取次販賣店 大阪屋號 巖松堂書店

◇繁昌する店にはなくてならぬ◇
新案サイミ式金庫
特許出願中

●定價七拾五圓也● カタログ進呈
大阪市西區西町 合資會社 サイミ商行金庫製作所 振替大阪一二四二二番

受驗用
朝鮮總督府通譯官 京城高商教授 西村眞太郎 山本正誠 共著
增補修正七版 朝鮮語會話 定價一圓五十錢 送料八錢 ポケット形總クロース
本書は初學より專ら朝鮮語に熟習せんとする人の活語門にして譯文の組立、發音の變化單語一切を網羅し其上總て受驗に必要なる會話譯文及最近判任試驗問題を蒐集して編纂せる理想的獨習書なり
京城本町 振替京城二二二番 ウツボヤ書店

女の密秘 ◎珍美人 品の二 無代進呈 袋入八十枚組 タノシキ
東京神田表猿樂町 振替東京四三三七五 廣業社

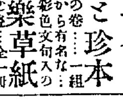

若い男女の樂しき珍書と珍本
春の巻 夏の巻 秋の巻 男女樂草紙 新婚の夜

測量手募集
林野調査測量手四拾名募集ス希望者ハ本月末日迄ニ履歴書ニ身元調書ヲ添付シ提出セラルベシ
咸鏡南道林務課

職業 ◎日三圓
事業特許内外實用品而も無資本で出來る年中無休機具一切貸與し製品は永久買受に應ず◎見本無料進呈◎特約店募集
大阪九條中通四丁目 電話西二一七七番 友榮商店

◎洋服注文の好季節 ◎雜誌服裝界の必要
大阪糸岡商店の機關雜誌『服裝界』御覽になりましたか？ 糸岡商店洋服、特賣品
◎綿來紺セール折襟三揃 壹組 參拾四圓
◎綿來格子セール折襟三揃 壹組 參拾參圓
◎綿來アルパカ折襟上衣 壹枚 拾四圓九拾錢
◎純毛ヘヤクロース袴 壹足 八圓
大阪市東區谷町二丁目 一番地（振替大阪一七七九四番） 絨服合名會社 糸岡商店

唯一ソマトーゼ
肉蛋白性滋養強壯劑（全國著名藥店に販賣す）
消化狀態にある肉蛋白質に加へ身體組織に必要なる生理的滋養鹽類をも含有せるものなるが故に病中病後の衰弱者、虛弱者は速に元氣旺盛し身體を恢復す、健者は神經の過勞を治し體軀を強健にす。
詳細なる説明書は横濱郵便私書函九一號に御申越を乞ふ
グアヤコーゼは液狀ソマトーゼに無毒性グアヤコールを含有せるものなり
BAYER

京日案内

嫁入箪笥 東京式箪笥 既成品數種取揃へ廉價なること請合 御求めに今が好時機 本町三丁目 京城箪笥店

強胃消化錠 マーゲン 本舗大阪 田畑保榮藥房

貸家 黄金町一丁目通り 小住宅向一戸 外に店向一戸 希望者は御來談あれ 姓名在社

採用 外交員數名募集す 市内地理に精通し擔保の入れる者希望者は自筆履歴書持參來談あれ

賣却 此回歸國に付き西洋家具御希望の方は土曜日午後何時にても下見あれ 東大門外

ほねつぎ くじき うちみ 京城明治町

古本 高價買入 京城本町

古本 京城本町二丁目 文光堂書店 電話三三七〇番

恩給 年金證書 及び國債 債券 買入 京城府 江州屋本店假營業所

觀相 石龍子先生直傳 從五位勳五等（朝鮮）酒井三郎太 京城本町五丁目八十一番地

賣地 坪壹圓五拾錢 總坪三千四百餘坪 東大門外

賃貸 十二封度レール 岩田留楠商店

入用 小間使但年齡十四五歲位 新町 清月 本店

電話 龍山電話賣物あり 龍山元町二丁目

特別欄 難病治療 鍼灸術及電氣治療 京城仁寺洞百十一 大坪玄道

石碑は京清

男 竹下和英

新設された 東拓村 興味ある試み

【裡里】東拓裡里支店で二日開村式を擧げた東拓村は全北益山郡五山面に今春新に設けた鮮人小作人二十戶から成立つた新村である、此試みは東拓會社としては最初のものであるが二十戶の戶主は孰れも同社小作人として永年勤勉正直の優良者中から選拔した二男三男の人々で年齡も廿二歲から三十五歲までの血氣盛りの人々のみであるから里長として李昌京氏が唯一戶丈け四十七歲の分別盛りの人を加へられた、從來此地方は全北平野の中でも最も廣漠たる大平野であるに拘らず村落と村落の間隔が甚だ遠い爲めに耕作も自然散漫に流れ勝である處に一反歩毎に二石內外の收穫しかない現狀であるのと今一は朝鮮農家の習慣として親子兄弟の殆ど全部が一戶內に雜居して居るため營農の能率が充分に揚がらぬ缺陷があるので之を救濟する目的から此試みが行はれたのである、村は裡里の西南約一里の地點で全北輕便鐵道木里驛の西北十町餘の處で街道から北の方に約三丁程隔つた畓の中に設けられて居るので現在は通行に不便を感ずる缺點がある、一戶の有する住宅の敷地は各二百坪で家屋は草葺の朝鮮式五戶四列に建てられて中央の處のまつた處に李里長の家が稍大きく建てられてある、道路も二間幅位のものが縱橫に開通して里長の宅前には四百餘坪の廣場が設けられてある、此處は共同藁製所や井戶や共有倉庫の敷地に使用の目的で設備されたものである耕作畓は一戶毎に一町五反歩宛を配當てられ、家屋の新築費中に會社から八百圓の補助を支給して居る二十戶の人々は未だ全部分家して來て居るのではなく目下準備中に屬するものが十戶計りあるが既に移轉して居る者の處では鷄の聲も聞こえたり可愛らしい幼い男女の兒と飼犬とが戲れ遊んで居るのも見受けられて如何にも平和な農村の趣きが此新しい村に現れて居るが幾年の後新村の發展が何處まで進むか頗る興味ある問題である

元山高等女學校敷地確定

【元山】近く基礎工事に着手すべき元山高等女學校の敷地は春日町高等小學校下の外人所有地を買收すべく地主と交涉中なりしが價格の點に於て折合はず組合にては更に第二豫定地たる館洞の地所を選定し地主に買收方交涉したるに商議纏りたるを以て新築地は愈同所に確定したり同所も外人の所有地にして總坪數約二千坪なりと

釜商校名改稱

【釜山】總督府過般の學校令改正に因り釜山公立商業學校及商業學校にては校名改稱の必要起り其の後學校組合會議を開き學校評議會に於て評議中の處去る四月一日より釜山公立商業學校及釜山鐵道公立商業學校と改稱することに確定したり

安東普校新築

【安東縣】安東在住鮮人は日に月に增加し來り随つて普通學校に入學する兒童も年々增加し一方にて現在の校舍にては增築又增築にて姑息的の工事にては到底充足し能はざるを以て安東領事館、安東朝鮮人會にては非常に苦心する處ありしが今回其の筋の諒解を得て大正十一年度より數ヶ年の繼續事業として完全なる煉瓦造二階建の校舍を新築する事に決し其の總工費を十三萬圓とし差當り大正十一年度に於て四萬圓の工費を以て其一部を新築すべしと同時に敷地は現校舍の所在地と道路を隔てたる滿鐵附屬地にして採木公司の所有地を滿鐵より無償にて讓り受くる事となるべしと

鮮人住宅緩和策

【安東縣】安東縣六道溝に散在する鮮人は一千人に達する見込みなるが何れも住宅拂底の爲め一戶に二三家族を收容し居るも是等は何れも一時的のバラック式にて六道溝市街の隣接地方に軒を並べ居り是等の陋屋は來る本年九月を期し取拂はるべき運命の下にあるを以て該縣知事は地方課長、商務所長、普通學校長等非常に同情して一定の區劃を定め職工連の住宅に適當なる家屋の新築を計畫中なるが幸ひ敷地は滿鐵より無償にて讓り渡さるべきを以て相當の資本家を物色中なりと

大邱商議轉居

【大邱】大邱商業會議所の新築移轉に就いては先年來の懸案となり居れるが種々の關係に依りて之れが實行を期することを得ず止むを得ず大邱府廳の一室に依然執務しつゝあるも何分狹隘にして不便の點多々あるのみならず府廳としても年々事務擴張を來し居る折柄なれば此際商議轉居を急ぎ府內慶北道廳下の物產陳列所を事務所に借受け近く移轉の筈なり

害虫驅除豫防

【大邱】慶北道種苗場は鉛に管內各果樹栽培者を指導し冬季に於ける害蟲驅除及び其の他の害蟲驅除豫防に努め徹底せる方法の下に之れを實行せしめたるが今回又夏季に於ける害蟲豫防を勵行せしむべく既に各栽培者に其の方法を示達せしが之れが期間は五月より秋季に至る長期間のものなりと

安東の諸工事

【安東縣】滿鐵安東工務事務所管內に於ける土木建築諸工事は去る三月十日頃より夫々着手進捗中なるが目下工事中に屬するものは鎭江橋架け替へ工事、公會堂同上、水源池上流河川附替へ工事、同放水路工事、同貯水池擴張工事、六道溝貯水池浚渫工事、上下水道淨水場改築工事、堤防背付け工事、山手町乙號官舍二棟八戶の新築工事、新防疫隔離病舍浴場其他の附屬工事、露天積物料揚場工事及び鐵道附替へ工事等合計六十萬圓なりと又安東第二小學校は六道溝太與山通に新築する事に決定既に本社の決裁を得たるを以て本社に於て目下其の工事に要する設計中なるが遲くも五月初旬までには工事を公入札に附する運びとなるべしと

鮮婦人を集めて 署內を見學

【平壤】平壤警察署では十五日午後二時から鮮人巡査の家族を集め署に束上の齋藤署長に隨行內地を視察して來た巡査部長及び巡查の內地文化發展の感想談を聽かしめ更に署長より警察官家族の心得に付き一場の訓示を試み右終つて警察官執務の狀況、留置場其他を見學せしめ自動電話の使用、消防等の見學を恣にせしめ茶菓の饗應をした集まつた家族は約四十名一同始めての事とて珍しげに熱心見學した中にも夫の執務狀況を見つて其の勞苦のなみなみならぬを語るもあり何れも緩びの顏を輝かしてみたが或る一名の鮮人巡査の妻の如きは「夫の職務を理解する事が出來ました」と滿足の意を表して居た平壤署としては始めての試みであつたが成功したものと云つて良い

益山勸農事業

【裡里】大正十一年度に於ける同會の事業計畫は從來の方針を踏襲して一般米の絕滅、二段拔き取り勵行、乾燥調製の改善、四稜稗種子更新、五害蟲驅除、六麥大豆優良品種の普及を徹底的に行ふとし歲入出の豫算は一萬二千百四十九圓を計上して居るが此經費は會費四千百九十一圓から五千五百圓の會費を徵收し地方費の補助三千五百四十九圓繰越金と過年度會費の未收金一千五百圓が重な收入である原種畓の面積は四町八反八畝歩で益山郡五山大場村に設けられ種子籾調製及保管所は同地の今村農場と定められて居る原種として選まれた種類は早神力、穀良都、高千穗、多摩錦、石山租の五種で種籾の生產豫定數量は七十三石二斗を確保の場所で直營し十三年度の更新地に分配する計畫である亦十一年の更新區域畓は益山郡三面で更新畓積三千二百八十七町七反に對し採種畓百七町二反歩に六十四石三斗二升の種籾を無償で配布して耕作せしむるのである會長は野村（益山郡守）副會長今村一次郎評議員佐藤福太郎、永原邦彦、山崎增平、園田議助、板井信藏、高田稔、矢野康、多木条次郎、國宗一郎、靑田竹治、金內順、朱炳台、李培源、片桐和三、田坂佐三郎、金內照、金濟善、大井順之助等の諸氏である

人氣を沸騰せしめた 本社巡回活動寫眞 未曾有の盛況を呈した其一日

【釜山】既報の如く本社主催の讀者慰安巡回活動寫眞大會は豫定の通り十五日を以て釜山を振り出しに十五日午後一時よりと同七時よりの晝夜二回に分ち岸本町活動常設國際館に於て開催せられた十五日朝來よりの宣傳ビラ撒布の自動車宣傳に一層人氣を沸騰せしめ途中プログラム中の英國皇儲殿下御來鮮の實況は本社が逸早き撮影なる好評を以て迎へられ京日傳中の社旗春風に翻る國際館の近邊は黑山の如き觀客を以て埋まり押すな押すなの雜沓を來し開館を今や遲しと待ち侘たこれより先府內第一より第七に亘る小學校男女生徒千二百名は各職員教師引率の下に入場し次で觀衆は門扉を打つて入場、立錐の餘地なき盛況を示し破れんばかりの大入滿員を呈した、正一時急霰の如き拍手喝采裡に鮮非支局長の嚴粛なる開會の辭が終れば東洋に其完備をたゝへらるゝ京城李王職動物園の實況の映寫により大會の序幕は切つて落された引續き化物退治、チャプリン等の滑稽物は觀衆の腹を解き終始牛島星月氏の說明につれ次から次へと笑聲がたえず場內は歡喜に滿ちたどよめきを作つた、次いで當日の呼物である東京安局撮影の英國皇儲殿下の御著の莊嚴なる光景より御入京の盛然たる歡迎等と我國民の熱誠なる歡迎の實寫に移れば流石に觀衆は胸を打たれて鳴りをしづめた夫れより第一の呼物たる愛の勝利何れも湧くが如き好評を博し大盛況裡に四時過閉會した、次いで夜間は正七時より開催せしが八時には國際館始まつて以來ないと云ふ大入滿員にて止むなく門扉を鎖した程の盛況を呈し鮮非支局長の挨拶あり拍手喝采場裡に午後十時三十分閉會した

盛況を極めた我社の讀者慰安活動寫眞（釜山國際館）

仁川高野山法會

【仁川】二十一日は弘法大師入定の日にて仁川高野山遍照寺に於ては十六日より十七日にかけて通夜説教法話、詠歌、接待供養をなすと尙當日は救恤事業をなしつゝある僧侶慈誠會の宣傳をなす由（仁川）

組頭に記念品

沙里院消防組頭設立以來長期に渉り同組頭として貢献淺からざりし位田嘉七氏辭任に就し其功勞を酬ゆる爲め記念品を贈るべく目下賛協會頭及沙里院面長發起となり醵金中なり（沙里院）

地方集會

▲記者招待晚餐會（釜山）釜山府尹にては十五日午後懇親記者招待觀櫻會は十四日午後三時より高遠見水源地に催され府尹理事官の斡旋にて一同充分の歡を盡し六時過ぎ散會したり

▲新聞協會大會（全州）全州新聞協會にては十五日多佳亭に於て春季大會を開き出席者十數名に及び役員の改選新入會者及び退會者の報告あり盛大裡に散會せり

▲松永氏歡迎會（平壤）篠田知事補野府尹福島會頭大橋道評議員發企となり十八日夜七時より蒼松に於て歡迎會を開催す

軍旗拜授祝賀

【大邱】步兵第八十聯隊の第七回軍旗拜受記念祝賀會は十八日午前九時三十分より同營庭に於て盛大に舉行する筈にして當日は一般の觀覽を許し式後種々の餘興をも行ふ由なれば例年の如く頗る賑ふとなるべし

平壤府員運動會 勤續者に褒狀

【平壤】平壤府廳では四月末若くは五月初旬を期し山手小學校グラウンドにて大々的運動會を開くべく目下着々準備中であるが職員の出場者殆ど參加する筈である、なほこれと同時に數年勤續の職員に對し褒狀賞品を授與し表彰式をも行ふと云ふ

水原在軍分會總會

【水原】在鄕軍人會水原分會は近時頓に發展の域に進み會員百五十餘名を算するに至れるが十六日第二十二回春季總會を華虹門に於て開催すべ

地方人事

▲靑木宣純氏（北京駐在前陸軍中將）九日午後五時突如腦溢血に罹り重態なる旨目下靜養中（大連）

▲大原胤夫氏（朝鮮銀行哈爾賓支店長）來連中の處十三日歸任（大連）

▲横瀨遠夫也氏（北海道廳農產物檢查所長）同廳技師正見透氏と共に十四日來連ヤマトホテルへ投宿（大連）

▲松永武吉氏（外事課長）十七日來壤十九日發歸任の筈（平壤）

▲南馬之助氏（鈴木出張所主任）內地視察中の處十二日歸安（安東縣）

▲山田造酒造氏（滿洲商業重役）內地出張中の處十八日歸安（安東縣）

▲橫關直一氏（大連汽船主任）北海道地方視察中の處十六日朝歸安（安東縣）

▲高田久吉氏（京都高田商店常務）和田豐治氏一行中の同氏は十三日來連したが旅順を視察即日奉天に引き返して行に加り更に北京天津靑島上海を視察して歸朝の豫定（大連）

▲和田豐治氏（富士瓦斯紡績社長）十二日午前九時五十分發列車にて五龍背へ十四日奉天方面へ出發

▲宮崎氏二氏（德島縣農會副會長）十四日奉天より來安同日朝鮮方面へ出發

▲兒玉忠南財務部長　全鮮財務部長會議に出席中の處十三日歸院（大田）

▲平塚牛次郎氏（鐵道事務）十五日出帆のバイカル丸にて上京せり（大連）

▲長崎源次兵衛氏（京城日報大連支局長）七日京城本社へ出張中の處十三日歸連（大連）

讀者慰安巡回活動寫眞

十七日（月曜日）　大邱　大邱劇場（夜毎日請者のため）
十八日（火曜日）　金泉　金泉座
十九日（水曜日）　大田　大田劇場
二十日（木曜日）　江景　大正館

演藝案內

大正館　櫻井町 電話八七三　松竹キネマ株式會社朝鮮特約店
四月十三日より傑作映畫提供
○ロイド滑稽　アザラシの海　長尺
○喜劇　ロイド油斷するな　長尺
◎舊劇　笠井大六郎　全五卷
松竹歌舞伎俳優出演　舊劇笠井大六郎が花も實もある武勇物語
アメリカン映畫會社提供　正劇　愛の勝利　全五卷
艷麗なる美人名優マーガリタフキッシャー孃の扮する金滿家の茶目娘と靑年音樂家とのロマンス
松竹キネマ特作教育映畫　新派悲劇　酒中日記　全六卷
故國木田獨步氏作　親と子、名譽も、希望も地位も不幸者であつた

喜樂館　日活直營　京城本町一丁目 電話五九七番
四月十五日より大興行　特別滑稽　新派
日活東京派　新派　うき世　劇　六卷
ターザン　猿群の中に育てられたる人間ターザンは…
日活京都撮影所傑作　曾呂利新左衞門　五卷

京龍館　株式會社日活特約館 電話三一一番
四月十四日より全部取替新大興行
○國際活映株式會社提供
○滑稽　市川延十郎一派出演　全二卷
舊劇　尼子十勇士　全五卷
新派悲劇　夫婦の如く　全五卷
新派悲劇　故郷を後に　全五卷

黃金館　洋劇專門 三友俱樂部　電話二六三七番
四月十四日より
一喜活劇　秘密の軍器　全五卷
一大連續活劇　消ゆる短劍　全四卷
一人情劇　混亂の巷　全六卷

京城劇場　本町
新進劇團一行
第一番目　第二番目

浪花館
東京落語　四月十三日より午後六時開演

中央館　永樂町一丁目 電話三〇一四番
落語（文作）▲落語（國路）▲滑稽
△曲藝　△大魔術

十圓もした 新機高貴織 タッタ一圓七十錢

東京市日本橋區本石町一丁目呉服問屋隅谷商店にて賣出中の新機高貴織は柄風極めて新進奇拔地質又堅固也染色も保險の上等品にて一見本高貴織の十七八圓の物に負けぬ逸品也何卒又は袴の的の品なれば極度の馬鹿値にてタッタ一圓七十錢にて投げ賣りす…

ゴム　タイヤ　其他　ゴム類一切

朝鮮大田本町一丁目　大田ゴム工業所　電話長一〇一番
工場明石市大藏谷　工場神戶市西代

北滿材安價提供　板材六分、八分一寸二分板　挽角及原木　各地多數持合
哈爾賓水道街四番地　山口洋行支店　▲出張所　大連　長春

健胃 強肺　資誠堂製　山田正路丸（ヤマダセイロガン）　大連 東昌洋行

正しき補血强壯增進劑　Nブルトーゼ
實驗推奬　栗本醫學博士　齋藤醫學博士　土田醫學博士　河西醫學博士　增山醫學博士　諏訪醫學博士
病治快復期に卓効ある
本劑の效用　ブルトーゼは造血要素として人體肝臟中に含まる、鐵蛋白酸と同性同態なるが故に吸收同化容易にして何等副作用なく能く造血機能を亢進し赤血球を增加し新陳代謝を旺盛ならしめ全身榮養上に強力なる作用を呈す、故に本劑服用後は著しく食慾を催進し體重を增加し精力を旺盛ならしめ皮膚の色澤を良くす是實に醫學諸大家が擧つて補血強壯劑中の第一位として推奬せらるゝ所以なり。本劑は急性慢性貧血病、萎黃病、腺病及肺結核其他諸疾患より來る榮養不良並に衰弱、神經衰弱、病後、姙婦授乳婦產後、虛弱羸瘦者に顯著なる効を奏す。
種類　補血强壯增進劑 ブルトーゼ　神經性疾患特效劑 アルゼンブルトーゼ　腺病質特效劑 ヨードブルトーゼ　呼吸器系疾患特效劑 グアヤコールブルトーゼ　健胃補血强壯劑 キナブルトーゼ
發賣元　藤澤友吉商店
本店 大阪市東區道修町二丁目（振替大阪一七四一番）　支店 京城府西小門町（振替京城五五八九番）　出張所 名古屋市西區本町二丁目（電話東三一〇二番）　代理店 東京市本町四 高井商店（振替東京一五八九番）
說明書實驗錄進呈

最新刊　大阪屋號　京城（本店）東京日本橋區（支店）大連　振替京城二五七三番
田村德治　對象論の研究　三、〇〇〇
同　思想財產の移入の原理　二、二〇〇
川口村　英詩選譯　一、〇〇〇

色白くなる　家庭……のために！　ハータ過酸化石鹸
過酸化水素應用の化粧石鹸です（全國化粧品店及藥店ニアリ）
發賣元 東京室町 寮昌製藥株式會社　關西代理店 大阪道修町 武田長兵衛商店

ヘルメス　ウヰスキー　熟成せるその香味…知る人ぞ知る…これ世界の名酒！
總代理店 壽屋商店

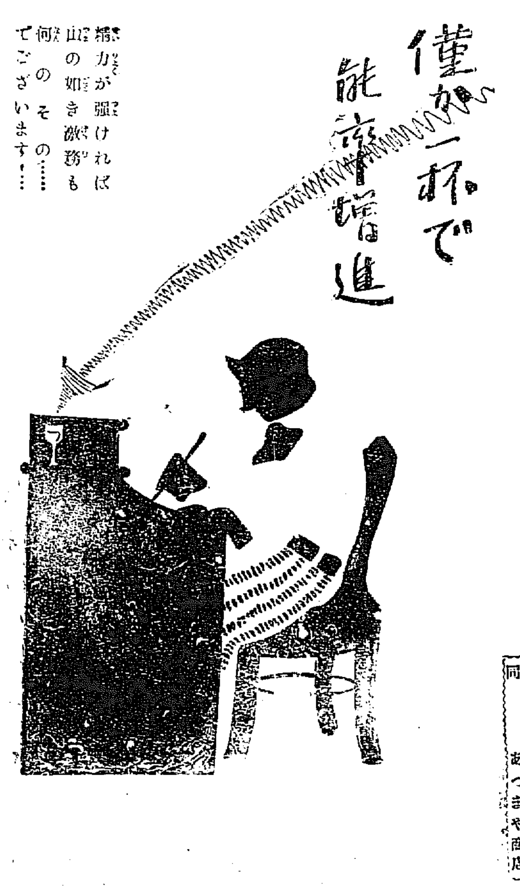

僅か一杯で能率增進
精力が强ければ山の如き激務も何のその……でございます……
消耗される精力之を補ふのは滋養營養料に限ります、而も之を鼓舞して元氣を旺盛にするには質の最も純なる葡萄酒に限ります數ある中でも全く滋養料の多い葡萄酒白玉の一杯は繁激な貴下の健康を保全し精力を增し能率を增進します。
白玉ホワイトワイン　絕對に着色せず
釀造元 兵庫縣灘 江井ヶ島酒造株式會社　朝鮮代理店 京城南大門市場 辻本商店　同 釜山港長手通 あづまや商店

寛永御前試合

第二七八席　小金井芦洲講演

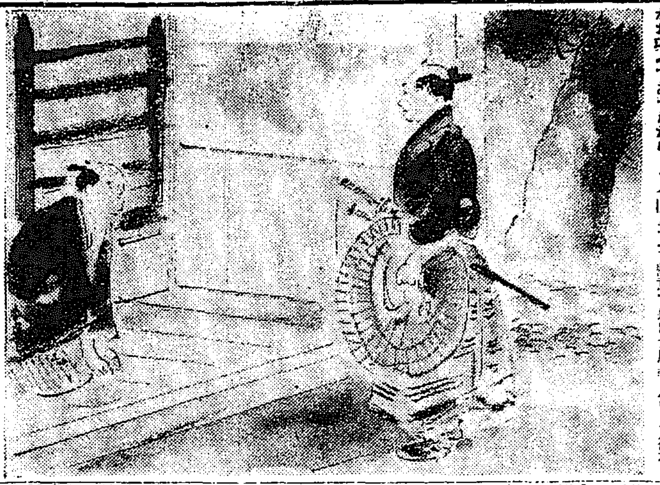

十三郎は東馬を池の中へ投り込んで終ひ「誰か來て東馬を早く上げてやんなさい、早く上げてやらぬと死んで終ふから……」家の者は平常から此の東馬が來てポン／＼威張るので誰も憎んで居りますから「旦那樣、上げるには及びません、二三日池へ入れて置きませう」二三日入れて置かれて堪るものか、東馬はやう／＼泉水から上がつて來たが、身體濡れ鼠の如く、水を呑んで心持ちが惡いと見えて、其儘風呂場へ參つて湯を浴びソ／＼と出て來て「東「イヤどうも參つた、酷くの事で東馬參つた」十三郎夫へ進んで「十「甚だ御無禮をいたした、手前から事を好んだ譯ではござらぬが、其許が稽古の勝負がお望みであつたから、ツイ斯んで投げる氣もなく池へ打込んで、定めし水を澤山召上がつたでござらう、早速御手當をなさるが宜い、腕立合でも惡くすると不可んから……」東「大きにお世話だ」其の場に居堪まらず這々の體で逃げ歸つて終つた、太左衛門も面目ないから奧へ入つた儘出て來ない、聘藩は「聘「誠に有難う存じます、手前が數ら此言を申しても天狗心を致すといふのは宍戸といふ人が惡いので、倅の御助力で名人の部へ入るの、此の腕前なら何處へ出ても三百石の價値はあるなどゝ云はれるので何分年の不可ぬ倅、ツイ／＼夫を信じて自分ながら腕前の出來るものと心得て、先生へ對して最前のやうな失禮を申上げ何ともハヤお詫の申しやうもござらん、併し鼻の骨も折れたでございませう」「十「イヤ拙者も失禮を省ず御子息へ恥辱を與へ……」聘「イエどう仕まつりまして、倂し扇子を以て御對手なさる御方故、此の佐分利主膳先生へ添書を致すでございませう」十「夫は千萬忝けない、何分宜しく願ふ」と云ふので聘藩が書面を認めて與れました、之を持つて樋口は厚く禮を述べ名古屋へ參り佐分利主膳方を尋ねて來ると、流石は佐分利流の槍を以て尾張大納言殿へ御指南致す五百石の武士、玄關正面には槍鐵砲などが並んで居ります、玄關へ立つた十三郎「十「お頼み申す」〇「ドーレ」取次の小侍、夫れへ出ました「十「佐分利先生は御在宿でございますか」〇「ハイ在宿仕ります」十「手前は樋口十三郎と申する者、鳴海表の北村聘藩老人よりの書面どうぞ宜しくお取次を願ふ」〇「暫らくお控へ下さい」取次は奧へ入る、間もなく年頃四十格好の立派の人物「主「之は／＼貴公が樋口十三郎殿と仰られるか、拙者主膳でござる、親友聘藩よりの書面委細見まつた、どうぞお上がり下さるやう」十「之は御自身よりお出迎い甚だ恐れ入ります、武藝修行の拙者……」主「イヤ夫では御挨拶が出來ぬから、どうぞお上りを……」と大層叮嚀な待遇、夫から座敷へ通り佐分利の案內……

御饗子、實にどうも恐れ入りました「其中に料理献立が出て酒宴と相成り十三郎は十分御馳走致し惣太左衛門父子に呼ばれて其の席へ出て參り、段々十三郎の武藝の話などを聞いて初めて迷ひの夢を覺まし、其の翌朝より十三郎に稽古を頼むやうな事、併し十三郎は長く滯在する譯になりませぬから何れ歸りには御當家へ立寄り其藝は未熟ながら無念流の師範をして別れを告げる事に相成り、其晩に聘藩が「聘「先生之から何方へお出でになりますか」「十「手前は之から名古屋へ參り城下の見物を致し、尚お所の道場を一見致さうと心得る」「聘「夫れなれば尾張大納言殿へ佐分利流の槍術御指南を致す佐分利主膳と云ふ御人、手前一寸した事で懇意で殊に大層に當んで御在の

……の話などをして見ると、何を尋ねても十三郎答へに差支へるやうな事はございません、と云つて武藝に慢じるやうな人ではない、主膳と云ふ人も大層氣に入りまして「主「どうぞ暫らく當家に御滯在下さるやうに」十「誠にどうも忝なうござる」と禮を述べ十三郎此處に足を留める事になりました。

河原寫眞舘 電話二九八一番

京城明治町 電話三四〇
産科婦人科 中央婦人病院
院長 衣笠舜山

讀ろもん

先夜南山町にて離れる家が知れず大變困つて居りました所、御親切にわざ／＼連れて出して下さつたお二人の娘樣に厚意を謝します(先夜の)▲京城府內外で娘の牝か子兎を飼育でもお分け下さる方はありませんか(吉市町一丁目)▲二十五歲の青年の御仕所を求めます(大杉生)▲私は二十六歲の女ですが此月末に內地へ旅行するのですが先月より月のものが止まり食事がすゝみませんで困つてゐます、よい藥があつたら教へて下さい(廿六の女)▲醫師の診察を受けて旅行なさるが安全です、本月七日の京城日報西廟を御覽下さい(係)▲私は三十歲の女ですが別に病氣も致しませんのに拔け毛して非常に困つて居りますが御藥の物理療法でなかりましやうか(よし子)▲答、禿頭病の恐でさへどん／＼生えて來るのですから拔け毛もとまりますし毛髪さい餘つて居れば(係)▲旭町二丁目化粧品に入つた某名舗屋の男樣と十二日午後一時頃の樣な行動を誰にもしちやいけない後ひどい目に合ますぞ今少し謹みなさい(忠告生)▲私は脚氣で困つて居りますが何か良い藥を御存じの方は有りませんか又世話の物理療法では如何ですか(足太生)答、急性、慢性の脚氣には非常に効力が存ります技しません(係)▲鑑札番號二千四百(八號の白に黑に茶の斑ある牝犬)を始めより心臓を強く犯すものは施術……ひの小犬を失はれし方は本ランへ御住所御申出下さい(古澤生)

印入袢天、京城南大門通三丁目(丁子屋前)
專門 若宮染工場
京城魚市場前 電話二八五七番

四月十八日

(舊暦三月二十二日)
▲火曜日▲丙辰▲五黄
▲暗劍無し▲赤口▲宿▲建

▼五黄▲諸事何とか食ひ違ひ易し慎み深く八方に氣を配らねば失敗する
▼六白▲正當な事なれば何もかも心の儘に行ふて大きな儲けを占める日
▼七赤▲按排宜しきを得て發展する日移轉求職結婚旅行出張等一切大吉
▼八白▲調子は宜しきも利に疎き日他人の世話事には口出しせぬが安全
▼九紫▲多大な利益を得る日勝ますまず攻撃的態度に出でゝ上々首尾
▼一白▲面目を失ふ日氣變りのする事もあれば約束事は見合するが利
▼二黒▲押付けがましい事ある日面倒な事は逃ぐるが勝ち新取引見合せ
▼三碧▲內にも外にも縺れ事の生じ易き日常の事は平穩新しき事見合せ
▼四綠▲諸事滯り勝にて終日氣の滓立たぬ日濫りに進んで大損を招く

花笑ひ鳥謳ふ春も 悲歎に暮る、腦病神經衰弱患者!!

◇春は腦に惡い時季

木の芽の萌え出る時分から花見時節の新緑の滴らんとする頃へ掛けて、健康な人でも逆上せ易い。殊に腦の弱い人は兎角異常を起し易い。時候が既に腦を起し易い上に、學生諸君は試驗の難關通過の爲非常に腦を過勞した揚句は忽ち神經衰弱に罹るのが常である。其他事務に忙殺さるゝ人、事業の不如意な人、失意の人、大酒の人、病身の人は最も注意を要する時である。

◇腦病を自覺せよ

腹痛とか腹痛とかの場合は、痛みが激しいから打捨て置かず直に治療に手を盡すが、腦病＝腦神經衰弱となると容易に自分で分らない。學生諸君抔が讀書や暗記に腦を勞らせたりして無中に勉強しても少しも頭へ這入らないのみか、すぐ倦み疲れて了ふ。どうも少し腦が變でないかと氣が付く時は腦の病が既に重くなつた時である。

◇腦神經衰弱の特徵

自分で健康だと信じてゐる人でも絶えず注意して見ると、存外自分も既に腦病神經衰弱症の仲間入をしてゐる事が解る。仕驗して自覺すればよい譯、左の十項に相當する一項でもあれば決して忽せに出來ない。重くならぬ裡に手を盡さねばならぬ。

一、腦に何か重い者を被つた樣な心地のする時。紙を頭に貼り附けた樣で又壓迫られるやうな時

二、時々眩暈や頭痛を覺ゆる時。

三、記憶力が減退して人の名前などが急に想出せない。注意力の集中が鈍くなつて何事も頭へ止らない。本や新聞を何度讀んでも空讀ばかりする。字を書いても脱字誤りする樣な時

四、頭の中は仕事に倦き易く直に眠氣を催しながら、夜床の中へ這入ると眼が冴えて眠れない。偶寢ても惡夢許り見て起ると疲勞を覺える時

五、詰らぬ事が非常に心配になつて、それからそれへと殆ど停止する處を知らない甚くなると恐怖心が非常に高まつて來てポストへ葉書を入れても又暫時より立去りない樣な人もある。現在自分が入れたのも疑ふ。

六、仕事に直に倦み疲れる。氣分がイライラして少しも捗らない、非常に無精になる。氣が短くなる。

七、一寸した事に驚愕がうち、手の振へる人もあれば顏の肉のピク／＼動く人がある。

八、誇大妄想の傾向が無暗に增長して嫉妬心や猜疑心が強くなる。

九、前途に對して非常に悲觀に陷り絶望に自ら信ずる力が薄くなる

十、食慾が進まず、元氣がなく、物事を實行する勇氣がない。

また此外に色々な徴候があるが右に記したのは最も起り易き現象である。

◇この徴候があれば

若しこの徴候の一つでもあれば一刻も早く手當をせねば、病勢は劇烈な勢で刻々に昂進するから、かゝる人は可成腦を安靜にし、早寢早起の習慣をつけ滋養物を攝取して、身體の營養をよくすると共に、又一方適當な藥物の力を借らねばならぬ。然しこゝで注意すべき事は藥の選擇である。あれや是やと迷はず、既に世上に高評ある藥劑、それは腦神經科の泰斗醫學博士島村俊一先生が有効證明されてゐる「健腦丸」である。「健腦丸」が如何に腦神經藥として効驗あるかは同病患者の周知せる處である。本劑は腦神經の營養料として最も價値ある幾多の藥劑を配伍した良藥で、持藥として常用すれば前述の惡徴候は自然と快癒し、記憶力を增進し頭腦は明晰となり且つ中風卒中に襲はれる如き危險を未然に豫防するの偉効がある。藥價は五週分三十錢より十週分七圓迄ある。本舗は大阪、東京、丹平商會藥房發賣で全國は愚か海外到る處の藥店に販賣してゐる。陽春の今が治す好機である。速に用ひて不幸の豫防を悟り玉へ。

星印ソース

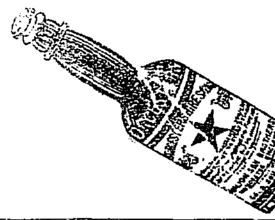

本場產 蹈闘者なら在外當時を偲ぶべく、外人なら故國の懐ふべく、我々なら眞に正しく洋食の玩味に導かるべきソース 肉叉の尖に肉塊生き庖丁の端に片鱗躍る風味あり…試み給へ

桑原商店

想ひ草

大形色紙判 紙幣判
あづま堂

仁川 上城酒造場

府立 仁川病院
仁川山手町
電話 事務用一六番 病室一〇二四番

胃病ならイの一番ふ イカイ胃散

本舗 大阪市江戸堀 猪飼史郎藥房

發育 萬能を期する 滋養……飲料

サラ／＼とした粉末純乳 湯にとけば望みのお乳となる

ラクトーゲン

發賣元 乾卯食料品株式會社
大阪市道修町二丁目
東京市本石町三丁目

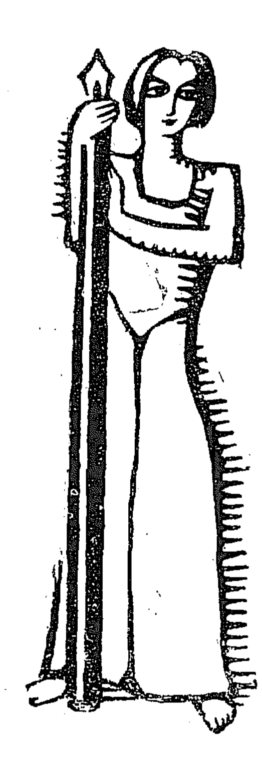

事實以上の證據なし

サンエス萬年筆

此ペンの最も著名なわけは時代の審判を經て品質卓越の極印を打たれたからであります

萬沼株式會社
東京 大阪 福岡 名古屋 金澤 札幌

登録商標

眞暗闇……でもスグ判る……良い匂ひ